



Boletín Electrónico Nº 9 – Septiembre de 2008

Comisión Directiva Centro Numismático de las Sierras del Tandil
Período 2006 – 2008

Presidente: Rodolfo J. Franci.
Vicepresidente: Darío Sánchez Abrego.
Secretario: Santiago Coatti.
Tesorero: Pablo Chervero.
Vocal 1º: Alberto Trevison.
Vocal 2º: María José Suasnabar.
Vocal 3º: Ricardo Hansen.
Vocal Suplente: Alejandro Bugna.

Palabras de nuestro Presidente.

Estimados socios, colaboradores, colegas de Instituciones amigas, coleccionistas en general.

Les presentamos este número de septiembre del año 2008 y reiteramos la invitación a quien quiera publicar, con gusto lo incluiremos en futuras ediciones.

El éste número, tenemos varias notas cortas sobre diversas actividades numismáticas, orientadas casi todas ellas al coleccionismo de fichas y temas de actualidad.

Les comunicamos que nos encontramos abocados a la realización de las 1ª Jornadas Numismáticas de las Sierras. Las mismas se realizarán en nuestra ciudad los días 15 y 16 de Noviembre. En breve enviaremos programa tentativo y costos de hoteles.

Invitamos a los amigos que quieran publicar sus investigaciones a hacerlo, muchas gracias.

Estancias del Chapaleofú (Parte I)

La región

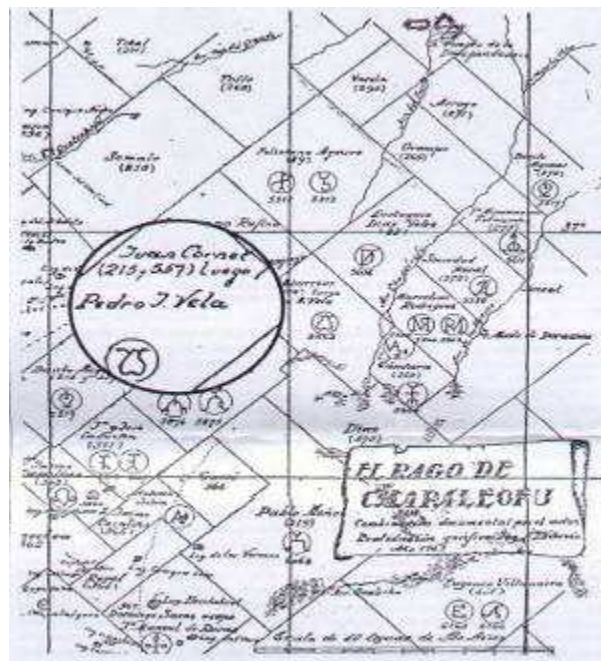

El arroyo Chapaleofú, en su origen está formado por dos cauces principales el Chapaleofú Grande, y el Chapaleofú Chico, que al unificarse determinan precisamente la zona de "Las Horquetas del Chapaleofú".

Si analizamos el significado de este vocablo araucano, observamos que proviene de Chapad: pantano y de Leuvú, corriente, río; es decir "río barroso, pantanoso". Su utilización como toponímico regional se fue generalizando, encontrando ya un dato interesante y es la evidencia de la importante presencia aborígen en la zona que con sus términos la identificaban.

El Chapaleofú era de un potencial pecuario notable y no desconocida a los ojos porteños. Pero también es cierto que estaba ocupada por los aborígenes, establecidos firmemente como lo demuestran las numerosas construcciones de piedra aún existentes en la zona y donde se desarrollaba un importante intercambio intertribal y con los comerciantes del norte del Salado, que tuvo su momento regional de mayor esplendor en la denominada "Feria del Chapaleofú" entre 1770 y 1820 aproximadamente, cuando esa situación de paz y buenas relaciones comienza a deteriorarse, debido principalmente al creciente interés de sectores de Buenos Aires.



Ficha empleada en la esquila de la estancia equivalente a 10 vellones, acuñada en bronce en Buenos Aires por la casa grabadora Bellagamba y Rossi. La marca de ganado mayor se encuentra inscripta Bajo el Nro 69651 del Partido de Tandil a nombre de Felipe J. Vela (descendiente de Pedro J. Vela) según registro Nacional de Marcas de la Pcia de Bs.As. de 1899. Seguramente existen acuñaciones por valores de 1, 20, 50 y 100 vellones, costumbre de la mencionada casa grabadora.

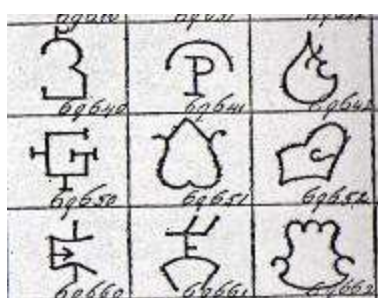

69642	*	*	Marcos
69643	*	*	Juan Ballejos
69644	*	*	German E. Gonzalez
69645	*	37	Martin Sosa
69646	*	*	Ramon Berlaque
69647	*	*	Teófilo T. Urraco
69648	*	*	Juan Gomez
69649	*	*	Lorenzo Viurarena
69650	*	*	Justo de la Canal
69651	*	58	Felipe J. Vela
69652	*	*	Liberato Correa
69653	*	*	Narciso Oliver
69654	*	*	Felipe J. Vela
69655	*	*	Eduardo y Daniel Arana (hijo)
69656	*	*	Daniel Arana (hijo)
69657	*	59	Eduardo Arana
69658	*	*	Luis Pereyra
69659	*	*	José Balsategui
69660	*	*	León Gaitan

Al igual que muchos miembros de nuestras familias patricias, **Pedro José Vela** comenzó sus actividades económicas como tendero en la vieja Recova. La expansión de sus negocios lo llevó a interesarse por las tareas agropecuarias, especialmente después de la obtención de tierras por eufiteusis. "Cinco Lomas", "Loma Partida", "San José", "El Amparo", "El mangrullo" fueron algunas de sus estancias a las que más de una vez debió defender de la indiada. Se contó entre los primeros pobladores de Tandil donde tuvo una pulpería. Fue administrador de la Casa de la Moneda durante el tiempo de Rosas, al que suscribió una

carta de adhesión antes de Caseros. Después de esa batalla continuó presidiendo la Casa de la Moneda. Murió hacia 1857. De sus catorce hijos, el que mas se destacó fue el que llevaba el mismo nombre, nacido en 1854. Comerciante, hacendado, empresario y financista, fue director del Banco Provincia. Aficionado pintor, nos dejó muchas obras y paisajes de brillantes colores. Murió en 1902, después de una larga y penosa enfermedad.

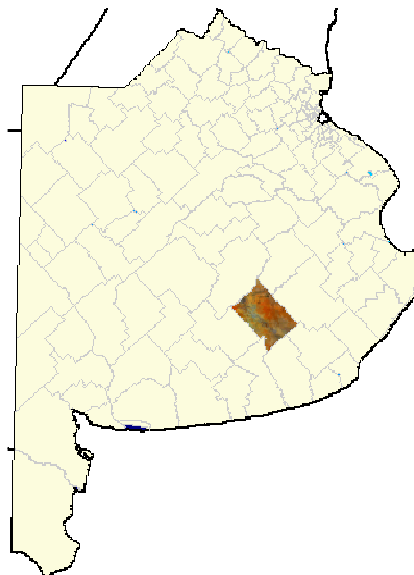

Ricardo A. Hansen 2008

Francisco Pradere Hnos.

Juan Francisco Pradere y su señora María Juana Etcheto emigraron entre 1830 y 1840 de Sare, Bajos Pirineos con sus hijos: Juana, Juan Adán, Francisco, Mariana y Catalina, lo que se denominó la "Emigración temprana del País Vasco". Se registran datos de otro hijo del matrimonio (Martín) en Estados Unidos.

Respecto a los primeros vascos en el Nuevo Mundo, se explica que los barcos balleneros vascos, como lo habían hecho los vikingos hace 500 años antes, alcanzaron en el siglo XVI las costas canadienses de Terranova y Labrador. Además de la pesca, también participaron en todas las iniciativas de exploración, conquista y colonización de América, como armadores, financieros, marinos y soldados de la Corona Española. En 1492, un buen número de vascos ayudaron a Cristóbal Colón en el descubrimiento del llamado "Nuevo Mundo".

LAS TIERRAS DE PRADERE HERMANOS

Entre los años 1850 y 1930 la familia llegó a tener más de 180.000 Has. en la Provincia de Buenos Aires.

La forma de adquisición de las tierras en esta zona llegando a un total de 133.123 Has. Incluyendo 182 Has. Donadas por la Sociedad al Ferrocarril Sud para la construcción de una estación.

Establecimiento "**El Reducto**" de 19.520 Has.: a) Escritura otorgada por el Gobernador de la Provincia de Buenos Aires Don Mariano Acosta, el 16 de Junio de 1873 a favor de Juan A Pradere, soltero en ese momento por 14.849 Has. b) La escritura de venta

con fecha 26 de Octubre de 1894 ante Magloar Mogeaux, por la que el Gobernador de Buenos Aires, Guillermo Udaondo, vende a la Sucesión de Juan A. Pradere 4.675 Has.

El Reducto



Anverso: En el centro del campo, el numeral / I / rodeado por un círculo. En el perímetro, leyenda semicircular superior / VALE POR / e inferior / UNA OVEJA /. Ambos segmentos separados por estrellas de 6 puntas.

Reverso: En el centro del campo, marca del estanciero y bajo la misma, en forma semicircular la leyenda / EL REDUCTO /, todo rodeado por un círculo. En el perímetro, leyenda semicircular superior / PRADERE HNOS /, e inferior / RIO COLORADO /. Ambos segmentos separados por pequeños puntos.

Metal: Alpaca.

Peso: -- grs. ([Pradere Hnos. – Marca # 8932 – Pdo. Bahía Blanca](#))

Módulo: Circular. 20,2 mm

Grabador: No figura.

Grado rareza: 

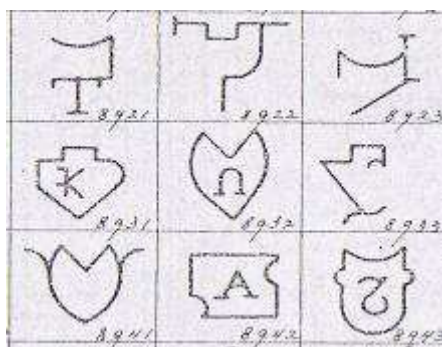

8928	*	*	Juan Thiemann
8929	*	*	Enrique Delacroix
8930	*	*	José Echepare
8934	*	*	Francisco Krause
8932	*	132	Pradere hermanos
8933	*	*	José Bosch
8934	*	*	José Méndez
8935	*	*	Nicolás Pascual
8936	*	*	Francisco Sare
8937	*	*	Eustaquio Cepeda
8938	*	123	Carlos Dios
8939	*	*	Federico Norbain
8940	*	*	Leonardo Gandara
8941	*	*	Marcelo Padin
8942	*	*	Máximo Araque
8943	*	*	Juan Massa
8944	*	134	Sixto Quiroga

En el año 1897 se inaugura el ramal ferroviario Neuquén-Bahía Blanca, estableciéndose una estación en los terrenos más altos (distantes a unos 5 km. aproximadamente), que toma el nombre de Río Colorado. Por decreto del 29 de Marzo de 1901, firmado por el entonces Presidente de la Nación Dn. Julio Argentino Roca, se declara oficialmente pueblo a Buena Parada, y estación de

ferrocarril

Francisco Pradere Hnos.



Anverso: En el centro/superior del campo, marca del estanciero. Bajo la misma, el numeral / 1 /.
En el perímetro, leyenda semicircular superior / F. MERLO Y Cía. /. Punzonada y estampada.

Reverso: Liso.

Metal: Bronce.

Peso: -- grs.

Módulo: Circular. 27,5 mm. (Marca # 41252 - Francisco Pradere Hnos. - Lobería)

Grado rareza: ★ ★

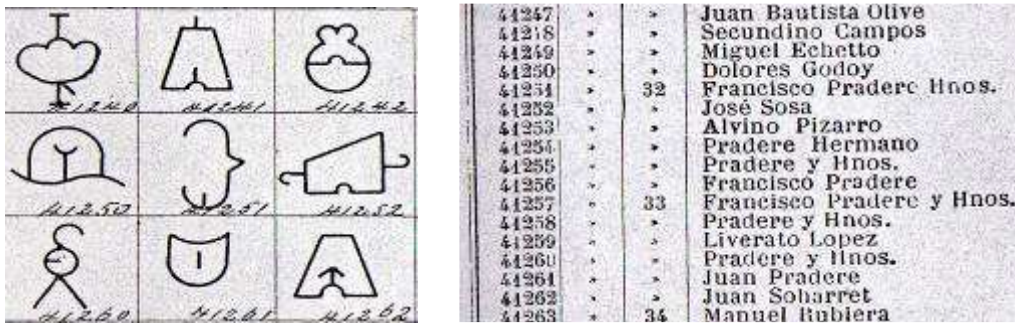

Establecimiento "Los Alamos" Formado por los lotes 13 y 24 del plano oficial del Partido de Patagones, compuesto de 15.133 Has. Adquirido por Francisco Pradere al cambiarle los lotes 46 y 47 de 20.000 Has. a Santiago Luro el 7 de marzo de 1895.

Establecimiento "La Providencia" de 18.191 Has. cuya adquisición originaria resulta del título otorgado por el Presidente de la República Juárez Celman, a favor de la sociedad "Pradere Hermanos", el 8 de Abril de 1890. "Lotes 34 y 35" del plano oficial del Partido de Patagones, compuesto de 20.000 Has. adquirido por Don Francisco Pradere.



Juan A. Pradere

Establecimiento "San Francisco" de 38.251 Has. adquiridos de la siguiente forma: a. Por escritura del 20 de noviembre de 1874, e Presidente del Senado Don Álvaro Barros, vende a Don Francisco Pradere, un campo en el Partido de Patagones de 16.149 Has. comprado con un poder por Don Santiago Luro. b. El 5 de Octubre de 1892, El Presidente de la República Don Carlos Pellegrini, extiende título de Dominio a favor de Don Francisco Pradere, Santiago Luro y Sucesión de Juan A. Pradere, de la parte libre de los lotes 14, 16, 21, 22, 23 y 26 y ángulo Norte del 37 de la Quinta Sección de las

tierras cedidas por la Provincia de Buenos Aires a la Nación. Superficie: 21.266 Has. c. El 24 de julio de 1894 el Presidente de la República Luis Sáenz Peña, extiende título de Dominio a favor de Francisco Pradere, Santiago Luro y Sucesión de Juan A. Pradere, de una superficie de 6.460Has. en esos lotes citados anteriormente, que se había adjudicado de menor en el título anterior.

JUAN A. PRADERE **Su Fundación**

El 16 de agosto, Doña Juana Estevarena de Pradere pide permiso para fundar un pueblo en su campo y ubicarlo alrededor de la estación ferroviaria que está en el km. 112,100 del ramal Bahía Blanca - Patagones. La señora propone el nombre de "Juan A. Pradere" en memoria de su esposo, que fue uno de los pioneros de la industria agropecuaria que está en la región del Río Colorado desde 1879. Se establece como fecha de fundación el de diciembre de 1913 por ser el día en que el Poder Ejecutivo resuelve denominar "Juan A. Pradere" a la estación ferroviaria que fue motivo del primer intento de fundación.



EL FERROCARRIL Historia y evolución de la Red Ferroviaria en el ramal Bahía Blanca - Patagones

Se originó en el año 1906 para unir las ciudades de Bahía Blanca y Carmen de Patagones. El planeamiento se hizo en 1908, su construcción comenzó en el año 1910 en la Estación Bordeau. Desde allí comenzaron a realizarse varios kilómetros de vías férreas, creándose en agosto de 1912 las estaciones ferroviarias de: Aguará, Ombucta, Teniente Origones, Mayor Buratovich, Hilario Ascasubi y Pedro Luro. Luego las vías que unen Pedro Luro - Stroeder en 1914, pero en 1915 se abrieron 2 escalones intermedios: Juan A. Pradere e Igarzábal. En el año 1922 pudo completarse el ramal Bahía Blanca - Patagones con sus correspondientes estaciones. Por muchos años hubo trenes locales, casi todos los días cubriendo ese trayecto. Llegaron las privatizaciones ferroviarias y desaparecieron los trenes de Patagones de este lugar. En el 2003 después de 10 años sin servicio, comenzó a funcionar "un local" Bahía Blanca - Patagones, saliendo 8:30 hs. del sábado y regresando el Domingo por la tarde (tardando aproximadamente 7 hs. para completar el trayecto).



Estación
Juan A. Pradera

Fuente: www.apellidosfranceses.com.ar/pdfs/Pradere.pdf

Ricardo A. Hansen - 2008

JUAN CHAPAR Y Cía.

Esta empresa comenzó su actividad comercial en 1874, dedicándose en sus comienzos a la explotación de diversos ramos del comercio mayorista e importador de artículos de almacén, con especialidades en bebidas y comestibles y a las consignaciones de frutos del país en general. El notable movimiento que imprimiera al comercio el adelanto general del país, impulsó además el giro de sus operaciones. Instalada primeramente en un amplio local de la calle Alsina 764 al 772 en Buenos Aires, permaneció allí hasta 1882 año en el cuál las exigencias de su desenvolvimiento impusieron la necesidad de ocupar más espaciosos almacenes. Luego traslada su sede a la calle Bolívar 475 al 489 con sus depósitos

de mercaderías y escritorio, ocupando separadamente grandes salones.



La casa 'Juan Chapar y Cía' se vinculaba a todas las plazas comerciales de importancia, abarcando en sus importaciones un sinnúmero de artículos selectos para su consumo en Argentina. De ahí que todo artículo que llevara su marca era constantemente solicitado.

En las estadísticas:

El mercado, figura en los primeros puestos por la importancia de las consignaciones de lanas, haciendas, cereales y frutos del país.

Forman parte de la razón social el Dr. Juan Chapar, Julio Maquieira Rodríguez, Martín Etchart y Pedro C. Chapar. La importancia de Bahía Blanca como puerto de exportación hizo que la empresa instalara allí una sucursal, siendo de las primeras en llevar a aquella plaza el contingente de sus capitales y su concurso.



(Marca # 50696 – Juan Chapar y Cía – Necochea

50684	*	403	Felipe Leniscalco
50685	*	*	Francisco de Piera
50686	*	*	Martín Bazabe
50687	*	*	Ramón Gongora
50688	*	*	Isidro Araujo
50689	*	*	Jacinto J. Medina
50690	*	16	Ramón Berries
50691	*	*	Domingo Errobidart
50692	*	*	Antonio Gentile
50693	*	*	María Alvarín
50694	*	*	Manuel Doeyo
50695	*	*	Fausto Peralta
50696	*	197	Juan Chapar y Cia.
50697	*	*	Celestino Villoldo
50698	*	*	Juan Barbosa
50699	*	*	María Molina
50700	*	*	Manuel Llinas

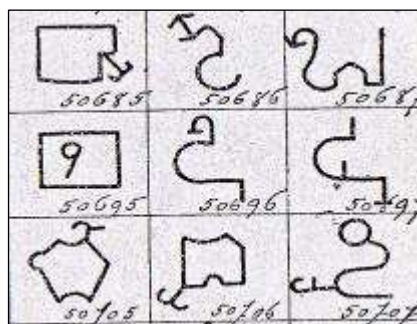

A diferencia de otras firmas como ser 'Francisco Merlo y Cía.', esta empresa no entregaba latas para su posterior uso en las esquilas de diferentes estancias. Dado que podemos ver la marca de la misma, seguramente se emplearon para pago de vellones en sus propiedades. Además, son latas 'estampadas', cuyos cuños son más elaborados que aquellas punzonadas. Otra rareza es que si bien Pedro Chapar formaba parte de la empresa, la marca está registrada a nombre de Juan Chapar y Cía.

Ricardo A. Hansen – Junio 2008

Jorge Bell

Jorge Bell era ciudadano inglés, casado con **Catalina Ana Shaw** y padre de cuatro hijos (**Ethel Maud**, **Mabel Meay**, **Eduardo Jorge** y **Percival Guillermo**), se abocó a mejorar la zona mediante el empleo de maquinarias y equipos traídos desde Inglaterra. Poseía además otros dos establecimientos: "**La Pacífica**" en Tandil y "**La Favorita**" en Balcarce. Estas estancias eran usadas para invernar el ganado que se producía en la "**Estancia Grande**".

El Correo de las Canteras

Publicación Periódica del Centro Numismático de las Sierras del Tandil

Asociación civil y cultural sin fines de lucro

E-mail: cnmtandil@yahoo.es

Miembro Adherente de FENyMA



Reverso de ficha de otra estancia ("Bella Vista") con la marca de Jorge Bell, acuñada en bronce para uso en la esquila, equivalente a un vellón.

Marca # 10902 Registro Provincial año 1899 - Pdo. Balcarce



Fichas estancia "La Pacífica" (Tandil). Los anversos y reversos son idénticos. Acuñadas en bronce. Los dos últimos vales equivalen a 10 y 50 vellones de esquila respectivamente.

('San Justo' y 'La Pacífica' / Jorge Bell - Tandil - Marca # 71073)

Jorge Bell toma posesión de la estancia por escritura de partición otorgada en 1879 por su padre, al fallecer y en 1887 por su madre (enviada desde Liverpool).



El Correo de las Canteras

Publicación Periódica del Centro Numismático de las Sierras del Tandil

Asociación civil y cultural sin fines de lucro

E-mail: cnmtandil@yahoo.es

Miembro Adherente de FENyMA

Fundación de la ciudad de La Plata: primer expropiación de tierras

La primer expropiación que sufre la estancia se debió a la fundación de la ciudad de La Plata, en 1882, momento en el que 669 hectáreas pasaron a formar parte del ejido de la nueva capital y destinadas a la instalación de fábricas de ladrillos, según escritura de fecha 18 de septiembre de 1882.

El 27 de abril la Legislatura provincial elevó al Poder Ejecutivo el proyecto de ley, que éste promulgó el 1º de mayo de 1882 y que establecía:

Artículo 1º: Declárase Capital de la Provincia al Municipio de la Ensenada.

Artículo 2º: El Poder Ejecutivo procederá a fundar inmediatamente una ciudad que se llamará "La Plata" frente al Puerto de la Ensenada sobre los terrenos altos.

Artículo 3º: El ejido de la ciudad, que se manda crear por el artículo 2º será de seis leguas cuadradas, veinte y dos centésimos de otra que el Poder Ejecutivo mandará deslindar, dividir en solares, quintas y chacras y amojonar debidamente.



*Artículo 4º: Declárase que hay utilidad en la expropiación de las tierras necesarias a los objetos de los artículo 2 y 3, en la extensión de seis leguas cuadradas, 22 centésimos de otra y cuyos límites serán: al N.E. don Félix Osornio; ejido de la Ensenada y **Jorge Bell**; al S.E. Alfonso Damaría y Francesco Wright, al S.O. Nicanor Sisto, Gabriel Llanos de la Rosa y C. Villaldo de Giménez al Sud Ceferino Merlo.*

La Comisión de Materiales de a fundación de La Plata creada el 29 de diciembre de 1882, tenía por objetivo el suministro de materiales para las obras de los edificios públicos destinados a: Departamento de Ingenieros, Ministerio de Gobierno, Ministerio de Hacienda, Casa de Gobierno, Legislatura, Casa de Justicia, Municipalidad, Hospital Melchor Romero, chalet del Gobernador, Arco del Bosque, Iglesia San Ponciano, Departamento de Policía y Cárcel. Se usaron un total de 34.769,23 millares de distintos tipos de ladrillos.

A partir de agosto de 1882 se recibieron varias solicitudes para la instalación de hornos de ladrillos entre los que se encontraban: Inchauspe, Botet, Picabia y Cía., Richard y Cía., González Morell, Rezzano y Dufourd, Llano y Cía., Bertoneu, Cerviño, Rodríguez y Bidart. La construcción de muchos de dichos hornos se inició en 1882 al NO de La Plata, en el valle del Arroyo del Gato, en la zona de Ringuelet. De todos ellos el que más se destacó por la actividad que desplegó en la construcción fundacional platense fue CERRANO.

El terreno concedido a Cerrano comprendía dos fracciones sobre el Arroyo del Gato. La fábrica ocupaba la parcela 1 de 52 Has. entre las avenidas 13 y 19 y entre 514 y vías del ferrocarril, en el emplazamiento de la posterior Fábrica de Ladrillos Ctibor, continuador del emprendimiento de Cerrano. Desde la estación de Ringuelet, un ramal del ferrocarril vinculaba al horno con el centro. Esta fábrica fue muy conocida en la época, a punto tal que el nombre popular de la avenida 13 era el "Camino de Cerrano".

El Correo de las Canteras

Publicación Periódica del Centro Numismático de las Sierras del Tandil

Asociación civil y cultural sin fines de lucro

E-mail: cnmtandil@yahoo.es

Miembro Adherente de FENyMA

La "Estancia Grande"



En 1896, los sucesores de George Bell venden las tierras ubicadas entre el ferrocarril y el Río de la Plata (Punta de Lara) a don Luis Castells).

Entre este año y 1910 (año de la muerte de Jorge Bell) la estancia quedó conformada por 4459 hectáreas de un valor estimado de 8 millones de Pesos Moneda Nacional, solamente en tierras. La totalidad de la estancia se dedicaba a la producción agrícola ganadera y parte a cabaña, que fue su especialidad, obteniendo excelentes resultados. Se dedicaban 2000 hectáreas al cultivo de maíz, trigo y avena; 36 a alfalfa y el resto a la cría de vacunos, lanares y yeguarizos.

Contaba con servicio de alumbrado con gas acetileno y con una red telefónica para las comunicaciones internas del establecimiento con los puestos y dependencias. El casco ocupaba un total de 25 hectáreas ricamente sombreadas con plantas altas y valiosas.

Edificios originales del casco que aún se conservan

La **casa principal** del establecimiento, un chalet colonial construido por la familia Rodríguez (originalmente de una sola planta, fue ampliado por Jorge Bell). Esta casa es el actual Casino de Oficiales de la Agrupación de Comunicaciones 601).

El Correo de las Canteras

Publicación Periódica del Centro Numismático de las Sierras del Tandil

Asociación civil y cultural sin fines de lucro

E-mail: cnmtandil@yahoo.es

Miembro Adherente de FENyMA



Vista de balcón, entrada y aljibe



Vista galería Norte



Vista Interior del Salón Principal y Entrada

El Correo de las Canteras

Publicación Periódica del Centro Numismático de las Sierras del Tandil

Asociación civil y cultural sin fines de lucro

E-mail: cnmtandil@yahoo.es

Miembro Adherente de FENyMA



Vista lado Sud Oeste

La primera **casa de los caseros**, una construcción de dos plantas, rectangular y alargada. Era la primer construcción que se encontraba al ingresar por la antigua entrada de casuarinas desde el camino Centenario.



Casa de caseros y Entrada de casuarinas

El casco se completaba con el **escritorio** y la **casa del mayordomo**, dos construcciones próximas a la casa principal y que pueden apreciarse en esta fotografía tomada desde uno de los balcones de la casa.



El Correo de las Canteras

Publicación Periódica del Centro Numismático de las Sierras del Tandil

Asociación civil y cultural sin fines de lucro

E-mail: cnmtandil@yahoo.es

Miembro Adherente de FENyMA



Casa del mayordomo y escritorio

Se conserva además una parte de la estructura de un galpón que fue convertido en capilla por el ejército al tomar posesión de las instalaciones en 1944.

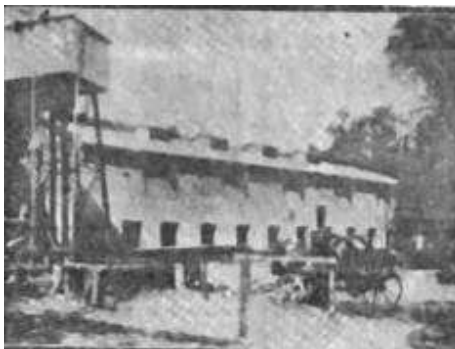

Galpón, convertido en Capilla

Del resto de las construcciones mencionadas en las crónicas de la época, como caballerizas y cocheras, galpones para ganado fino, yeguarizos y ovinos, galpones para la preparación de alimento del ganado, para depósito de alfalfa y para depósito de maquinarias; sólo quedan algunas fotografías borrosas, la mensura hecha cuando las tierras fueron expropiadas por el Estado Nacional y el recuerdo de muchos vecinos que pudieron convivir con la estancia antes de la expropiación del año 1944.



El Correo de las Canteras

Publicación Periódica del Centro Numismático de las Sierras del Tandil

Asociación civil y cultural sin fines de lucro

E-mail: cnmtandil@yahoo.es

Miembro Adherente de FENyMA

Plano obtenido de la "Mensura de la parcela 976 Sección U - **Estancia Grande** - Propiedad de Audrey María Patricia Bell y Chantrill, Lorna Pamela Shaw y Chantrill, Alicia Beval Chantrill de Bell y Juan Allan Bell y Chantrill".

Las áreas rojas indican construcciones y las verdes, jardines y parques.



Jorge Bell decide cambiar la entrada de las casuarinas desde el camino Centenario por la avenida de los ombúes (actual diagonal Jorge Bell y diagonal Urquiza) así llamada por la abundancia de este arbusto típico de la pampa argentina. Esta entrada estaba bordeada por una doble (?) fila de casuarinas y era utilizada por la familia Bell para trasladarse en los carruajes típicos de la época desde el casco de la estancia hasta la Estación Villa Elisa.

Parques y jardines



Los jardines y parques ocupaban 5 hectáreas y constituyeron una magnífica obra de arte del paisajismo. Decenas de peones trabajaban en el lugar para mantener el casco funcionando y uno de los principales quehaceres requeridos era el trabajo incansable de los jardineros. Un italiano llegado a la estancia como linyera se ocupaba de la quinta de verduras que cubría una manzana.

El Correo de las Canteras

Publicación Periódica del Centro Numismático de las Sierras del Tandil

Asociación civil y cultural sin fines de lucro

E-mail: cnmtandil@yahoo.es

Miembro Adherente de FENyMA



Todas las calles y caminos estaban pavimentadas con una especie de concreto hecho de conchilla.

La Estancia Grande cuenta con más de 80 premios entre las exposiciones de Palermo, Rosario y Santa Fe, lo que da prueba de la calidad de los productos salidos de la cabaña.

Eduardo Bell

Al fallecer Jorge Bell en 1910, en su estancia "La Favorita" (Balcarce); su hijo mayor **Eduardo Bell** (casado con Cora Vidal Malbrán) lo sucede en la obra emprendida. El propio Eduardo impulsa la iniciativa de crear un pueblo, idea que fracasa en 1911 por una planificación incorrecta, pero deja abiertas las puertas para que la idea madure y otras personas asuman el rol que él había iniciado.

En 1913 una fracción de 300 Ha es vendida por los herederos de Jorge Bell a la Sociedad Anónima City Bell, para la creación del pueblo.

La actividad ganadera continuó por mucho tiempo y aún después de creado City Bell, así por ejemplo se puede mencionar uno de los remates más grandes e importantes que se recuerde en la zona, el 18 de marzo de 1916 cuando salieron a la venta 10000 cabezas de vacunos en pie.

El Correo de las Canteras

Publicación Periódica del Centro Numismático de las Sierras del Tandil

Asociación civil y cultural sin fines de lucro

E-mail: cnmtandil@yahoo.es

Miembro Adherente de FENyMA



Percival Bell

Fallecida **Catalina Shaw**, (viuda de Jorge Bell), en 1927, la propiedad se remata y la Estancia Grande es comprada por su propio hijo **Percival Bell**.

Tras un viaje de dos años a Europa, Percival se separa de su esposa **Alicia Chantrill**, quien queda viviendo en la estancia, con sus hijos **Juan Allan**, **Audrey María** y **Lorna Pamela** (últimos moradores de la estancia) hasta la expropiación hecha en 1944.

Instalación del cuartel: expropiación final de las tierras

El **Comando General de Comunicaciones del Interior** fue creado el 6 de octubre de 1943 con dependencia del Comando General del Interior. Su primer titular fue el General de Brigada Lorenzo L. Yódice. El decreto correspondiente establecía que era conveniente prever, desde el tiempo de paz, de los medios necesarios para asegurar la utilización coordinada y armónica de todos los medios de telecomunicaciones nacionales, provinciales, privados y/o particulares, a fin de satisfacer eficientemente las necesidades que en ese aspecto impone la defensa nacional, y que para cumplir tal propósito se hacía necesario efectuar una serie de trabajos preparatorios, lo que de acuerdo a lo establecido en el Reglamento de la Zona del Interior eran e incumbencia del Comando de Comunicaciones del Interior. En el marco de estas modificaciones, el estado expropia el casco de la Estancia Grande en el año 1944 y en él se asienta el **Batallón N° 2 de Comunicaciones**, que hasta ese entonces estaba situado en Campo de Mayo.

Ricardo A. Hansen 2007

Fuente: <http://www.geocities.com/citybellviva/estancia.htm>

SAN RAMON (Anchorena)

Las primeras adquisiciones de tierra de Nicolás y Juan Anchorena datan de 1857, gracias a adelantos de herencia que recibieron tras la muerte de su progenitor. En esa oportunidad los hermanos Anchorena se hicieron dueños de Loma de Góngora, una propiedad de veinte leguas en el sur de Buenos Aires. Este campo, sin embargo, "no fue ocupado sino pasados algunos años después de su compra", y por más de dos décadas allí sólo existió un único gran establecimiento. Recién en 1881 la propiedad fue partida en cuatro estancias, cada una de unas 5 leguas cuadradas, dotadas de cercos perimetrales y algunos alambrados internos, que dividían la explotación en lotes de alrededor de una legua cuadrada. Con el campo '**San Ramón**', ubicado en los partidos de Juárez y Tandil, sucedió algo similar. Comprado en 1859, y agrandado con posterioridad, "pasó largo tiempo sin que fuese ocupado seriamente". Sólo en 1879 esta propiedad de 31,5 leguas fue fraccionada en cinco estancias de unas seis leguas cuadradas cada una, a su vez divididas en lotes de cerca de una legua cuadrada.

Comienza en Azul, cuando a raíz de la muerte del famoso Juez de Paz del partido de Pila, Manuel Morillo, se venden 32.674 has. En su momento el Gobierno Federal le había donado este terreno para pagarle importantes servicios hechos a la Patria. Se trataba de una concesión enfiteútica otorgada a José

El Correo de las Canteras

Publicación Periódica del Centro Numismático de las Sierras del Tandil
Asociación civil y cultural sin fines de lucro
E-mail: cnmtandil@yahoo.es
Miembro Adherente de FENyMA



Ocantos en 1832, tiempo de la fundación del Fuerte de Azul y al año siguiente transferida al personaje federal fallecido.

Su esposa al quedar viuda vende el campo "San Ramón" (primer nombre de la estancia) a Nicolás y Juan Anchorena en 1859, este no solo compró la estancia de Morillo sino que adquirió otras tierras linderas del lado sur hacia el partido de Juárez y a estas les sumo 8000 has. Más, pertenecientes al partido de Tandil, formando parte de la totalidad del campo en un solo bloque. Esta última fracción fue, denominada "San Nicolás" y muchos años después allí surgiría la famosa estancia "Acelain"; que es la denominación de una pequeña aldea situada en Guipúzcoa, la tierra vasco-española de donde procedían sus antepasados de apellido Larreta.

Mientras se iban proyectando las primeras etapas de lo que sería una gran estancia, ampliaron el área agregando 4000 has. Más compradas a un vecino lindero. Esa suma de 12000 has. conforman todavía el patrimonio actual.

Nicolás y Juan también compraron una legua en Ramallo, y otras 16 en Córdoba en 1860. Para 1884, en esta última propiedad todavía "no se ha[bía] ejercido ningún acto de posesión". Finalmente, los hermanos Anchorena también se hicieron propietarios de unas 4 leguas anexas a la gran estancia de Pila que habían recibido de sus progenitores. Al igual que las otras propiedades a las que hicimos referencia, las tierras de Pila, de unas 26 leguas de extensión, sólo comenzaron a ser cercadas a fines de la década de 1870.¹



Marca # 4754 Registro Provincial Año 1899- Mercedes Castellano de Anchorena

Ricardo A. Hansen 2008

4752	>	>	Paulino Ponce de León
4753	>	>	José J. Beristain
4754	>	>	Mercedes Castellano de Anchorena
4755	>	>	Mercedes Castellano de Anchorena
4756	>	>	José Fernández

El Correo de las Canteras

Publicación Periódica del Centro Numismático de las Sierras del Tandil

Asociación civil y cultural sin fines de lucro

E-mail: cnmtandil@yahoo.es

Miembro Adherente de FENyMA

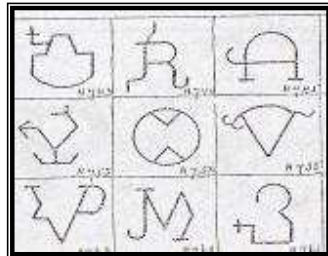

VILLA DEVOTO

"Los hermanos Miguel y Nicanor Altube propietarios de las tierras, las vendieron al Banco Inmobiliario el 25 de febrero de 1889, según consta en un documento que se conserva en el Archivo General de la Nación", aseguró la Directora General del Instituto Histórico de la Ciudad y Jefa del Departamento de Investigaciones, Lidia González.

"Posteriormente se cursó una nota al Intendente - que existe en el Archivo Histórico porteño - solicitando autorización para el trazado, con el propósito de fundar un centro de población" agregó la funcionaria.

"La presentación de los planos de urbanización se concretó el 4 de abril de 1889, y el entonces Intendente Guillermo Cranwell aprobó ese plano y el trazado correspondiente, el 13 de abril", relató. González concluyó diciendo que "no hay constancias documentales del 11 de noviembre de 1888 como lo establece la ley 1784".

Características

Es considerado "El jardín de la Ciudad" ya que cuenta con más árboles que cualquier otro barrio porteño. Sus casas son bajas y confortables y sus jardines son amplios y cubiertos de flores y arbustos de bellos colores convirtiéndolo en un paraíso celosamente defendido por sus habitantes que no lo cambian por ningún otro, convirtiéndolo en una zona tradicional de familias.

Sus calles son también amplias, arboladas y silenciosas e invitan al descanso y a la meditación. Es la contrapartida del resto de Buenos Aires, tan nervioso y convulsionado por el progreso que a veces en esa dura competencia provoca la amargura y el sinsabor de sus ciudadanos



El Correo de las Canteras

Publicación Periódica del Centro Numismático de las Sierras del Tandil

Asociación civil y cultural sin fines de lucro

E-mail: cnmtandil@yahoo.es

Miembro Adherente de FENyMA

Historia

Su nombre le fue dado en homenaje a Don Antonio Devoto quién fuera dueño de esas tierras, poseedor de una de las fortunas más grandes del país y de Sudamérica. Alternó con la más alta elite porteña de la época y ayudó tanto a su país de origen , Italia, durante la primera guerra mundial, que consiguió el título de Conde, otorgado por el Rey.

Construyó en la Villa la mansión más grande y lujosa que se conociera en esa época, conocido como Palacio Devoto en la cual se alojó el príncipe Humberto de Saboya en su visita a Buenos Aires. Fue construido sobre la Av. Nacional (Salvador M. del Carril) y ocupaba una superficie de 10.238 metros cuadrados, el proyecto le correspondió al arquitecto Buschiazzo. La orfebrería del palacio era de bronce y plata, la pintura de los techos descansaban sobre fondos de oro, los hierros eran forjados en Italia y los mosaicos todos fiorentinos. Sin embargo, nunca pudo ser habitado por su dueño, porque murió en 1916, antes de terminada la obra. Como Devoto no dejó descendientes, nadie quiso comprar esa mansión constituida "elefante blanco" pues sus líneas arquitectónicas no correspondían con el común de las casas de la zona. Finalmente el edificio se subdividió en lotes donde se construyeron viviendas.

Mejor suerte corrió la primera casa que habitara Antonio Devoto, que ocupa la manzana comprendida en las calles Salvador M. Del Carril, Gualeguaychú, Nueva York y Mercedes donde actualmente funciona una escuela que lleva su nombre.

Entre las tantas residencias destacables de la época hay una cuyo exterior aún se conserva y es la "Casa de la Villa", de estilo itálico donde vivió el inglés W. Huxable, con su familia. Tiene preciosos jardines muy bien diseñados, con enrejado de la época y una perfecta iluminación nocturna. Actualmente es usado como salón de fiestas.

Todavía se conserva parte de lo que fuera la quinta del inglés John Hall, famoso por su invernadero de orquídeas, las mejores a nivel internacional. Este inglés se dedicó al comercio de té y de whisky al por mayor con un gran éxito comercial. Enamorado de la zona se afincó en el lugar , muy solitario, no formó familia, pues aseguraba que el casamiento sería una traba para el cuidado de sus orquídeas. Era anglicano pero aquí se convirtió al catolicismo, siendo un ferviente devoto al punto que habilitó una capilla que fue el primer sitio de oración pública frente a su casa de Habana y Bahía Blanca. Su Villa fue frecuentada por ilustres personalidades como el general Roca, el Príncipe de Gales, el doctor Marcelo T. De Alvear. Murió en 1936 donando su fortuna al personal de servicio y su residencia a la Universidad de Buenos para fundar allí la escuela de botánica. Fue sin duda un gran benefactor y hoy funciona en el lugar el Instituto de Botánica y Zoología de la Facultad de Ciencias Exactas y Naturales y la Escuela Menor de Floricultura y Jardinería que lleva su nombre.

Como fue uno de los barrios predilectos de la colectividad británica, un grupo de mujeres inglesas y norteamericanas fundaron el Garden Club que logró su personería jurídica en 1978. Estos grupos se reprodujeron a lo largo de todo el país y hoy el Buenos Aires Garden Club está afiliado a asociaciones similares de Estados Unidos, América Latina e Inglaterra. El poeta Olegario Andrade tenía su quinta en la calle Asunción al 4000.



El Correo de las Canteras

Publicación Periódica del Centro Numismático de las Sierras del Tandil

Asociación civil y cultural sin fines de lucro

E-mail: cnmtandil@yahoo.es

Miembro Adherente de FENyMA

Lata equivalente a un vellón, empleada en los campos para la esquila de ganado ovino.

Punzonada en bronce. Módulo circular de 29,3 mm. Muestra la imagen de marca de ganado mayor del dueño estanciero. Inscripta en el partido de Pergamino bajo el Nro.

57212.

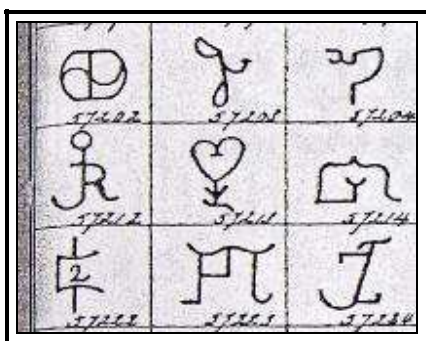

57201	*	*	Tomas Martinez
57202	*	6	Anastasio Abalos
57203	*	*	Maria Casas
57204	*	*	Lucas Suarez
57205	*	*	Mercedes Acevedo
57206	*	*	Bonifacio Rios
57207	*	*	Isabel Ortega
57208	*	7	Irineo Almada
57209	*	*	Juan Tangredi
57210	*	*	Tomás Bolland
57211	*	*	Pedro Contreras
57212	*	*	Antonio Devoto y Ho.
57213	*	*	Tomás Mori
57214	*	8	Casimiro Cabral
57215	*	*	Juan Fox
57216	*	*	Angela A. de Gigena
57217	*	*	Bonifacio Juarez

Ricardo A. Hansen 2008

Fuente: <http://www.pergaminovirtual.com.ar/blogs/LARGENTINA/1814/Villa+Devoto.htm>

Contactos entre coleccionistas.

Estimados socios y amigos: este lugar es para que Ud. publique gratuitamente su anuncio, para hacer contactos con otras personas que compartan nuestra pasión. Se aceptan solo temas relacionados con la numismática nacional e internacional.

1. Busco para mi colección fichas de canteras, documentos, planos de las canteras del partido de Tandil. Darío Sánchez Abrego. Email: dario@vet.unicen.edu.ar
2. Colecciono fichas de Canteras de Tandil, latas y fichas de esquila, etc. Contactar para canjes o venta a Ricardo Hansen. Ricardohansen2003@yahoo.com.ar
3. Deseo adquirir o canjear vales papel de la República Argentina, del siglo XIX y primera mitad del XX, emitidos por comercios, ingenios, quebrachales, minas, etc. Contactar con: Rodolfo José Franci. rfranci@speedy.com.ar
4. Compro monedas de África y Brasil, y billetes de África. Contactar con Héctor Trevisón. Email: hatrevison@yahoo.com.ar o hatrevison@hotmail.com Teléfono Celular: 02293-15563312.
5. Busco vales de Patagonia, Tierra del Fuego y Malvinas. Monedas como la de Popper. Comunicarse con Carlos Pedro Vairo. Email: cvairo@fibertel.com.ar
6. "Agradecería tanto material como datos o comentarios respecto a Amonedación Argentina Falsa 1881 - 1991" Edgardo José Iñigo. lavilladelnegro@yahoo.com.ar